France

DEAFLYMPICS 2022

1-15 MAI / CAXIAS DO SUL - BRÉSIL

DOSSIER DE PRESSE

SOMMAIRE

- INFOS CLÉS 3
- LES DEAFLYMPICS EN BREF 4
- LA DÉLÉGATION 5
- L'ÉQUIPE DE FRANCE 6
- CHEF DE MISSION / PORTE-DRAPEAU 7
- LE COMITÉ INTERNATIONAL DES SPORTS POUR LES SOURDS (ICSD) 8
- LE PROGRAMME 9
- LES SITES DE COMPÉTITION 10-11
- FÉDÉRATION FRANÇAISE HANDISPORT 12
- FÉDÉRATION FRANÇAISE VOLLEY-BALL 13
- FÉDÉRATION FRANÇAISE TENNIS 14
- FÉDÉRATION FRANÇAISE BADMINTON 15
- FÉDÉRATION FRANÇAISE JUDO 16
- FÉDÉRATION FRANÇAISE GOLF 17
- DISPOSITIF MÉDIA'PI! FRANCE DEAFLYMPICS 2022 18

INFOS CLÉS

- 24e Deaflympics d'été
- Plus de 6 000 sportifs sourds et malentendants
- Plus de 70 nations représentant les cinq continents
- 20 sports au programme
- 15 jours de compétition
- 56 sportifs français dont 10 femmes et 46 hommes
- 30 membres du staff pour les accompagner
- 6 fédérations représentées
- La France est engagée dans 10 disciplines
- À Samsun (Turquie) en 2017, les Bleus ont remporté 9 médailles (1 or, 2 argent, 6 bronze) et se sont classés 24e au tableau des nations
- Porte drapeau : Vincent NOVELLI, tennisman
- Chef de mission : Didier PRESSARD

LES DEAFLYMPICS EN BREF

Sous l'égide de l'ICSD (Comité International des Sports pour les Sourds), les Deaflympics sont organisés tous les deux ans, en alternance été/hiver, comme le sont les Jeux Paralympiques. Ils sont le rendez-vous de l'élite sportive sourde.

Cinq continents représentés

Plus de 6 000 sportifs en provenance de plus de 70 pays se donnent rendez-vous du 1er au 15 mai à Caxias du Sul, au Brésil, pour la 24e édition des Deaflympics d'été. Celle-ci enregistre un nouveau record de participation avec des sportifs issus des cinq continents.

20 sports sont au programme : athlétisme, badminton, basket, beach volley, course d'orientation, cyclisme sur route, football, golf, handball, judo, karaté, lutte libre, lutte gréco-romaine, mountain bike, natation, taekwondo, tennis, tennis de table, tir sportif, volley-ball.

2021 // CAXIAS DO SUL // BRAZIL
24th SUMMER DEAFLYMPICS

Plus de 95 ans d'histoire

À une époque où la société considérait les personnes sourdes comme intellectuellement inférieures, Eugène Rubens-Alcais, Président de la Fédération Française du Sport des Sourds, a pensé qu'un événement sportif international était la meilleure réponse face à cette discrimination.

C'est ainsi qu'eurent lieu, à Paris en août 1924, les « Jeux Silencieux Internationaux », première compétition sportive exclusivement réservée à des personnes en situation de handicap. Les Jeux Silencieux sont rebaptisés Deaflympics, dès 1925.

Au-delà du sport, cette compétition a permis, depuis sa création de faire évoluer les mentalités et le regard sur les personnes sourdes à travers le monde. Mais aujourd'hui encore, des jeux spécifiques pour les athlètes sourds sont toujours nécessaires. Car au-delà de l'aspect sportif, ils répondent à un besoin de communication spécifiques sur le terrain de sport, ainsi que dans l'interaction sociale qui est un élément tout aussi vital des jeux.

LA DÉLÉGATION

La liste des sélectionnés a été dévoilée le 16 mars 2022.

L'équipe de France sera composée de 56 sportifs (10 femmes, 46 hommes) et de 30 membres du staff, représentant six fédérations (Badminton, Golf, Handisport, Judo, Tennis et Volley-ball). C'est l'effectif tricolore le plus important depuis la création des Deaflympics.

La délégation sera emmenée par le tennisman Vincent NOVELLI (porte-drapeau), Didier PRESSARD (chef de mission) et Sébastien MESSAGER (chef de délégation).

Sur les 20 discplines inscrites au programme des Deaflympics, la France est engagée dans 10 d'entre-elles (athlétisme, badminton, cyclisme, football, golf, judo, natation, tennis de table, tennis, volley-ball).

Pour cette édition, les Bleus auront à coeur de faire aussi bien, voire mieux qu'en 2017 à Samsun (Turquie). Ils avaient terminés 24es au classement avec 9 médailles dont 1 or, 2 argent et 6 bronze.

Quelques nouveautés

Après quelques années d'absence, la France sera de nouveau représentée en natation et en tennis de table.

L'équipe de France de volley-ball fera quant à elle ses premières armes sur cet événement international.

Le golf féminin fera, quant à lui, son entrée au programme de compétition. La jeune golfeuse de 17 ans, Margaux BREJO, sera la benjamine de la délégation.

En revanche, le bowling, qui avait apporté au clan tricolore deux médailles en 2017, est sorti du programme.

France
DEAFLYMPICS 2022

L'ÉQUIPE DE FRANCE

ATHLÉTISME (FFHandisport)

LOSANGE Pamera, ASHJ Paris
OMAR Makasidy, USPEG Marseille
RIVEREAU Marie, Racing club Nantais

Encadrement
MAILLAN Antoine

BADMINTON (FFBadminton)

BERNARD Louise, Union Sportive Argentonnaise
DUBOIS Floriane, Badminton Rochelais
GASPARUTTO Antoine, Union Sportive Argentonnaise
KEIFFER Titouan, Entente Nord Alsace Badminton
REYMOND Emma, Vitrolles Badminton
VALLEDOR Xavier, Conquérant Badminton Club Caen

Encadrement
BERNARD Sandrine
GUESNON Olivier
DEVANT Anthony

CYCLISME (FFHandisport)

TOUBOUL Steeve, Béziers Méditerranée Cyclisme
SERVIERES BORDES Paul, Comité Dep Handi de l'Aveyron
MOREAU Théo, Handisport Club du Pays de Challans

Encadrement
SIMAO Olivier
Corjon Olivier

FOOTBALL (FFHandisport)

ALEXANDRE Lucas, FFH
AHMED MESSAOUD Hakim, FFH
BERTHIER Léopold, CSSM Paris
CAVELIER Pierre, ASSS Caen
DIABY Omar, CSS Reims
GOMES Willian, CSSM Paris
JULIANO Kévin, ESS Vitry
KOITA Boubacar, CSSM Paris
KUZEHGARAN Rafaelli, CSSM Paris
LE BIGAUT Antoine, CSSM Paris
MANCEAUX Aurélien, CSS Reims
MANCEAUX Julien, CSS Reims
NOTIN Maxime, FFH
OUARAB Nourredine, CSSM Paris
PELLETIER Matt, ASS Lyon
RECOBER Paul, ASS Lyon
RECOBER Théophile, FFH
TAVARES Joffrey, CSSM Paris
THIMON Arnold, CSS Reims
WEBER Teddy, CSS Reims

Encadrement
TUCCILO Stéphane
MENDES Raphaël
MORVAN Sylvain
BEAUJON Damien
LABIOD Ahmed

GOLF (FFGolf)

BREJO Margaux, Golf de Cély

Encadrement
PLUMET Georges

JUDO (FFJudo)

BRASSE Camille, RC Caudebecais
OUREDNIK Raphaël, US Orléans Loiret
REPIQUET Arthur, JC Blanzynois
MEITE Amadou, SGS Judo

Encadrement
HAYS Antoine
PAGES Cyril

NATATION (FFHandisport)

HAAB Manon, Cercle des nageurs Bellegarde
MASSE Zelia, Stade Bethunois Pelican club

Encadrement
VAN LANDEGHEM Koen

TENNIS (FFTennis)

LAMBERT Jennifer, Tennis-Club de L'Isle-Jourdain
LANFRANCHI Nicolas, Club92cmcas Tennis Colombe
LAURENT Mikael, TC Les Huats de Nimes
NOVELLI Vincent, Tennis Club de Bourg
SANCHEZ Maxime, Tennis Club de Teyran

Encadrement
LERAYS Xavier
BELTRAME Elodie

TENNIS DE TABLE (FFHandisport)

VINCHON Romaric, Maizières les Metz

VOLLEY-BALL (FFVolley)

BENIELLI Jean-Baptiste
BIGLER Marin
BIGLER Mathis
DEMANGE Christophe
FREARD Serge
NICOLAS Alexandre
PASTORELLO Alexandre
PETIT Maxime
PIQUARD MELERO Elliot
PLANTEY Sylvain
TRANSLER David

Encadrement
BIGLER Frédéric
ESCALA Yohann
BEULAY Simon
BERNOU Chrystal

STAFF GÉNÉRAL

PRESSARD Didier, Chef de mission
MESSAGER Sébastien, Chef de délégation
CORDIER Olivier, Délégué CCSSF
GAILLIEN Benjamin, Communication
MERIC Daniel, Docteur
ROUSSEF David, Infirmier
CHASEZ Lauranne, Kinésithérapeute
GERMAIN Anne, Kinésithérapeute
HEMERYCK Baptiste, Kinésithérapeute
PERON Chloé, Kinésithérapeute

CHEF DE MISSION

Didier PRESSARD

Quel est votre rôle en tant que chef de mission ?
Je suis en relation avec l'ICSD pour gérer le planning des compétitions et des réunions techniques avec le Comité d'organisation Brésilien.

Mon rôle sera également moral, en étant au plus près des sportifs et de l'encadrement tout au long de l'événement. Je serai leur premier supporter sur les terrains, pour les soutenir et partager leurs émotions, dans la victoire comme dans la défaite.

Quelles sont les ambitions sportives pour ces Deaflympics ?
Nous souhaitons avant tout montrer une belle image du sport français. Côté médailles, nous espèrons en obtenir plus de 12 sur les sports individuels et deux en sports collectifs.

PORTE-DRAPEAU

Vincent NOVELLI
Tennis

Comment envisagez-vous votre rôle de porte-drapeau ?
Je n'envisage rien de nouveau. Je suis naturellement solidaire et bienveillant. Je suis aussi un guerrier sur le terrain, car représenter son pays est une chance inouïe.

Quels sont vos objectifs pour ces Deaflympics ?
Pour ces Deaflympics, j'ai déjà de l'expérience et je suis toujours motivé pour aller le plus loin possible dans la compétition. En simple je vise le podium et en double, avec Mikael Laurent, nous venons clairement pour conserver notre titre acquis à Samsun en 2017. Nous l'avons déjà fait et le temps nous a rendu encore plus fort !

Quel est votre état d'esprit à quelques jours du départ pour Caxias do Sul ?
Je pars pour le Brésil avec l'envie de tout donner. Je souhaite pouvoir encourager toute la délégation et que nous puissions créer l'exploit ensemble en gagnant un maximum de médailles. Ce qui sera le fruit de la récompense d'un investissement quotidien.

PALMARÈS
Deaflympics : OR en double homme (2009 et 2017)
ARGENT en double homme (2013) / mixte (2017)

Championnat d'Europe : OR en simple (2015)
ARGENT en double homme (2015)

LE COMITÉ INTERNATIONAL DES SPORTS POUR LES SOURDS (ICSD)

Le Comité International des Sports pour les Sourds (ICSD) est l'instance dirigeante des sports sourds dans le monde. Reconnu par le CIO depuis 1955, l'ICSD est présidé depuis 2021 par le Brésilien Gustavo de Araujo Perazzolo.

Fondé en 1924 à Paris, sous le nom de CISS (Comité International des Sports des Sourds), l'ICSD ambitionne aujourd'hui de devenir une référence dans le monde du sport.

Depuis toujours, sa mission première est de permettre aux sportifs sourds et malentendants à travers le monde de pouvoir pratiquer un sport sans discrimination, mais aussi de se retrouver à l'occasion de compétitions sportives, non seulement pour s'affronter, mais également pour développer un esprit de camaraderie, entre les pays. « PER LUDOS AEQUALITAS » (Égalité par le sport), tel est le slogan de L'ICSD.

Gustavo de Araujo Perazzolo
avec deux porteurs de la flamme
Deaflympics

LES MISSIONS

Superviser l'organisation de Deaflympics d'été et d'hiver, pour des Jeux réussis.

Promouvoir et contribuer au développement d'opportunités et de compétitions sportives, du niveau local au niveau élite, pour les athlètes sourds.

Soutenir et encourager les activités éducatives, culturelles, de recherche et scientifiques qui contribuent au développement et à la promotion des Deaflympics.

Contribuer à avoir un environnement sportif sain pour tous les athlètes sourds en collaboration avec l'Agence Mondiale Antidopage (AMA).

Promouvoir le sport pour les athlètes sourds sans discrimination pour des raisons politiques, religieuses, économiques, de handicap, de sexe ou de race.

www.deaflympics.com

LE PROGRAMME

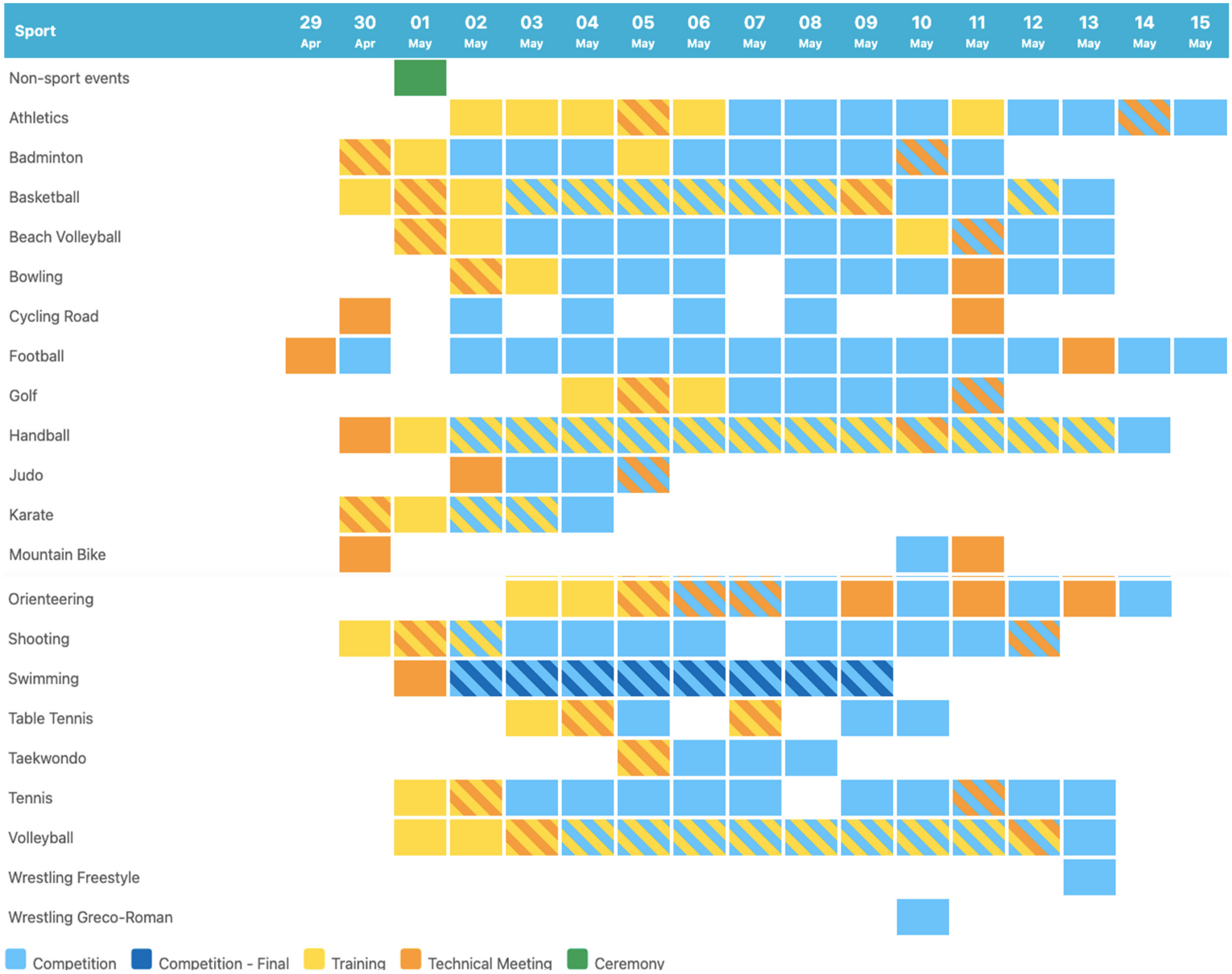

LES SITES DE COMPÉTITION

SESI
Athlétisme

SESI
Basket

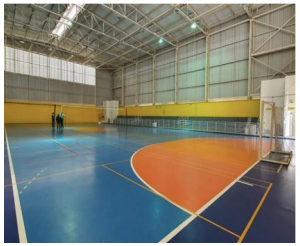

CIE
Badminton

Gymnase Vasco de Gama
Basket

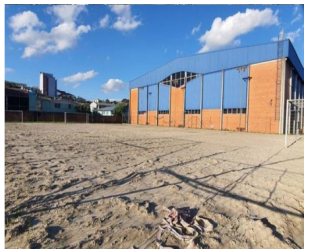

UCS
Beach volley

UCS
Handball

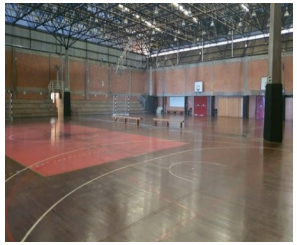

UCS
Karaté, Taekwondo, Lutte

Caravaggio
Cyclisme et Moutain bike

Juventude Training Center
Football

Marco Polo Foundation
Football

LES SITES DE COMPÉTITION

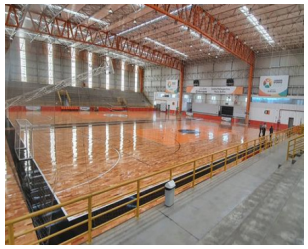

Marco Polo Foundation
Volley-Ball

City Stadium
Football

SER Caxias
Football

Caxias Golf Club
Golf

Recreio da Juventude
Judo

Recreio da Juventude
Natation

Recreio da Juventude
Tennis

Caxias Hunting and Shooting Club
Tir sportif

Farroupilha City Stadium
Tennis de table

FÉDÉRATION FRANÇAISE HANDISPORT

Depuis la première course pour cyclistes sourds en 1890 et la création de l'Association Sportive des Mutilés de France en 1954, le mouvement handisport n'a cessé d'évoluer.
Aujourd'hui, la Fédération Française Handisport (FFH), membre du CNOSF et du CPSF, est reconnue d'utilité publique. Elle œuvre pour la promotion et le développement des activités physiques et sportives pour les personnes présentant un handicap moteur, physique ou sensoriel, en loisirs et compétition.

VALEURS & IDENTITÉ

La FFH porte un message, un modèle de société où l'inclusion ne se décrète pas, mais se construit avec vigilance et exigence. Elle est guidée par des valeurs fortes qui donnent sens à son action :
La Singularité : prendre en compte les particularités du pratiquant, pour lui faire bénéficier d'une offre sportive sécurisée et adaptée à ses capacités.
L'Autonomie : les bienfaits du sport, dans le parcours de vie d'une personne en situation de handicap, permettent de développer ses capacités physiques et d'améliorer son indépendance. **L'Accomplissement**, par le sport, pour permettre d'améliorer l'estime de soi et de mieux appréhender sa place dans la société, en offrant au licencié, selon ses aspirations et son rythme, une implication adaptée au sein du mouvement (performance, plaisir, convivialité, encadrement, arbitrage...).

L'ambition CAP 24 Plus

L'action de la FFH se développe autour d'un projet sportif national, CAP 24 Plus, décliné en région et organisé autour de 4 grands pôles, le Sport pour tous, la Performance & Haute-performance, l'Expertise & Formation, les Territoires et l'accompagnement des services généraux.

Au quotidien, la fédération œuvre à faciliter l'accès à la pratique au plus grand nombre, à développer son attractivité sur l'ensemble du territoire, avec ses clubs et comités, à partager son expertise, en lien avec son réseau de partenaires, au plus proche des publics ou dans la cadre de programmes de recherche et à veiller à l'excellence sportive, à un haut niveau de performance et haute-performance dans les sports d'été et d'hiver.

28 disciplines organisées au niveau national
dont 14 sports paralympiques (été et hiver) et 11 sports deaflympics (sourds)

Sports collectifs : basket fauteuil, cécifoot, foot-fauteuil électrique, foot en salle, foot à 11, goalball, handball sourds, rugby-fauteuil, torball. Sports physiologiques : athlétisme, cyclisme (route et piste), natation, ski alpin, ski nordique, snowboard, musculation & développé couché. Sports de précision : boccia, bowling, sarbacane, pétanque. Sports d'opposition : tennis de table, escrime fauteuil, showdown. Sports de nature : canoë-kayak, randonnée, plongée. Sport d'expression : danse. Et plus de 50 sports proposés en région : escalade, voile, équitation, judo, badminton, gymnastique, tennis, tir à l'arc, char à voile, aquagym, boxe, golf...

En phase avec les attentes du public, la Fédération propose un large choix d'activités de loisirs, découverte et initiation, accessibles aux différentes formes de handicaps, sans notion de performance, pour le plaisir ou l'envie d'évasion. En 2020, la FFH a lancé de nouveaux programmes comme Handisport-Santé, les activités digitales ou encore une ligue esport.

Chiffres clés

30 000 licenciés, 1400 clubs, 16 comités régionaux, 87 départementaux
Plus de 50 sports accessibles, 2500 événements par an
380 sportifs accompagnés (collectifs nationaux, relève, élite...)
100 formations et 1000 stagiaires par an (sensibilisations, encadrement, sport santé...)
8 collections liées à l'expertise, plus de 60 documents de référence édités
1 médiathèque de 2200 références « sport & handicap »

www.handisport.org

FÉDÉRATION FRANÇAISE DE VOLLEY-BALL

Le Volley Sourd est sous l'égide de la Fédération Française de Volley depuis le 1er janvier 2017. La fédération a obtenu la délégation ministérielle du Para-Volley, et propose, au niveau national, la discipline du Volley-Ball (en équipes de 6 contre 6 et aussi en équipes de 4 contre 4), mais également la discipline du Beach Volley pour les personnes sourdes et malentendantes. La pratique peut se développer dans des clubs spécifiques ou dans des sections de clubs affiliés à la FFVolley.

France volley sourd

Le Volley Sourd possède les mêmes caractéristiques que le volley-ball valide, mais les joueurs et joueuses doivent être classifié(e)s comme étant en situation de handicap auditif. Au Volley Sourd (ou au Beach Volley Sourd), il est formellement interdit de jouer avec un appareil auditif. Dans le cas contraire, les équipes s'exposent à des sets ou des matchs perdus.

Trois types de compétition volley-ball sont mises en place chaque saison : les Championnats de France avec une phase régulière et des finales ; une Coupe de France 6 contre 6 et une ou plusieurs Coupes de France 4 contre 4. En beach volley, 2 coupes de France sont mises en place : la Coupe de France classique et la Coupe de France par équipe.
De plus, les champions nationaux participent à la Coupe d'Europe des clubs champions appelée « Deaf Volley Champions League ». D'ailleurs le MVP de la dernière DVCL n'est autre qu'un joueur français, l'actuel capitaine des bleus: Marin BIGLER.
Le Volley Sourd est avant tout un moyen de rassemblement pour les sourds, ce qu'on appelle la communauté sourde, le sport étant le noyau de la Culture Sourde.

Cependant, une pratique mixte entre personnes sourdes et entendantes réunies autour de la même passion est possible ; tout comme l'intégration d'une personne malentendante dans une équipe classique mais sans que ce soit, dans ces cas, du « Volley Sourd ».

Au niveau international, la compétition de référence est les Deaflympics correspondant aux Jeux Paralympiques des athlètes sourds et malentendants dont la prochaine édition se tiendra en mai 2022 à Caxias do Sul, au Brésil. Cette compétition internationale est reconnue par le Comité International Olympique.

CONDITIONS DE JEU

Pour être éligible aux compétitions internationales, les joueur(se)s doivent avoir une perte d'au moins 55 décibels à leur meilleure oreille. Au niveau national, une souplesse est donnée avec une perte d'audition à la meilleure oreille entre 45 et 55 décibels où une étude sera faite sur le cas particulier.

Plus précisément, les 2 règles d'éligibilité de l'instance internationale : l'ICSD « International Committee of Sports for the Deaf » est la suivante :
- La première règle dit qu'il faut avoir une perte d'au moins 55dB à la meilleure oreille sur la moyenne des points 500, 1000 et 2000 Hz sur l'audiogramme.
- La seconde règle indique qu'il faut que la France soit membre de l'ICSD.

Enfin, une dernière spécifique de jeu où il n'y a pas de «ligne de restriction des coachs», le coach peut aller jusqu'au prolongement de la ligne centrale. Toutefois, s'il y a un deuxième arbitre, le coach doit se retirer dès le coup de sifflet du début de l'échange et il ne doit pas gêner son travail d'arbitrage.

ÉQUIPES DE FRANCE

Deux équipes de France sont constituées en féminines et en masculins et effectuent régulièrement des stages nationaux, principalement au CREPS de Vichy, base arrière du Para-Volley.
L'Equipe de France féminine prépare activement les Championnats d'Europe 2023.

www.ffvb.org

FÉDÉRATION FRANÇAISE DE TENNIS

Le tennis, un sport inclusif

Le tennis est un sport qui s'adapte aux besoins de chacun permettant à tout le monde de le pratiquer. Hommes, femmes, enfants, novices ou aguerris, compétiteurs ou non, tous se retrouvent sur les courts des 7300 clubs FFT en France.
L'une des particularités du tennis réside en son caractère inclusif. En effet, il est pratiqué par les personnes atteintes d'une perte fonctionnelle ne leur permettant pas un jeu debout grâce au tennis-fauteuil tout comme les personnes présentant une déficience auditive peuvent jouer au tennis pour sourds et malentendants.
La Fédération Française de Tennis réunit ainsi tous ses pratiquants autour d'une même passion, source d'épanouissement et de convivialité.

La FFT agit pour le développement et l'organisation du paratennis

Le tennis-fauteuil et le tennis pour sourds et malentendants sont proposés par la Fédération Française de Tennis qui développe et organise la pratique du paratennis depuis 2017.
Cette dernière agit en faveur de ces deux pratiques sous l'expertise de Florence-Alix Gravellier, vice-présidente en charge du développement du paratennis, qui entend poursuivre les efforts de sensibilisation et de formation à tous les niveaux de la Fédération pour rendre ce sport toujours plus accessible.
Riche de la diversité de ses pratiquants, la FFT a structuré le paratennis autour d'une commission fédérale paratennis créée en 2018 et d'un service dédié au paratennis depuis 2019. Les salariés de la FFT sont fortement impliqués en sa faveur puisque le paratennis est présent dans chacune des directions de la FFT.
La FFT a la volonté de continuer à développer la pratique du paratennis en France et de montrer que le handicap n'est pas un frein à la pratique du tennis.

Une pratique du tennis adaptée aux sourds et malentendants

Dans le cadre du tennis pour sourds et malentendants, la FFT a adapté la pratique du tennis pour toutes les personnes déficientes auditives afin de garantir à ses joueurs et joueuses une pratique et un enseignement spécifiques et adéquats dans ses clubs FFT.
Pour ses licenciés fans de compétition, la FFT organise différents tournois dont les championnats de France individuels FFT lancés en 2018 pour les meilleurs joueurs hexagonaux. Elle accompagne également ses équipes de France, dames et messieurs, dans les épreuves internationales.

Le tennis pour sourds et malentendants au plus haut niveau

Le tennis pour sourds et malentendants français tient un rôle important sur la scène mondiale. Ses athlètes, exemples de volonté et vecteurs d'inspiration pour toute la société, sont régulièrement réunis pour représenter la France au plus haut niveau. On peut notamment citer Jennifer Lambert, championne d'Europe en double femmes en 2021 ou encore Mickael Laurent et Vincent Novelli, champions deaflympics et champions d'Europe en titre de double homme.
La FFT est fière de proposer une pratique du tennis adaptée aux contraintes du handicap dans ses clubs et soutient ses joueurs et joueuses engagés dans les Deaflympics.

www.fft.fr

FÉDÉRATION FRANÇAISE DE BADMINTON

Crée en 1979 , la FFBaD compte 1950 clubs et 175 000 licenciés .
Discipline Olympique et Paralympique, la nouvelle équipe dirigeante s'appuie sur un projet qui s'articule autour de 5 grands axes stratégiques :
- *La performance sportive : « Pour une pratique sportive performante et épanouissante »*
- *La performance sociale : « Pour un badminton responsable et résilient »*
- *Le fonctionnement de l'appareil fédéral : « Pour une fédération efficiente et innovante »*
- *Le renforcement du sentiment d'appartenance : « Pour une communauté du badminton soudée »*
- *Le réseau des dirigeant·e·s : « Pour une mise en confiance des dirigeant·e·s »*

Depuis le 2 avril 2019, la FFBaD est délégataire de la pratique du badminton pour les personnes présentant un handicap physique ou sensoriel.
Le para-Badminton, nouvelle discipline Paralympique depuis Tokyo a vu deux de ses joueurs médaillés pour la première fois.
La FFBaD s'est engagée aussi dorénavant à organiser la pratique pour les personnes en situation de handicap sensoriel, dont font notamment partie les personnes sourdes ou malentendantes.

Depuis septembre 2019, nous encourageons les personnes sourdes ou malentendantes qui souhaitent pratiquer en compétition à se licencier à la Fédération Française de Badminton, dans un club affilié à la FFBaD.
Aujourd'hui, la FFBaD compte une cinquantaine de licenciés déclarés comme « déficients auditifs »

La pratique en compétition

Pour participer à une compétition, un(e)licencié(e) en situation de handicap auditif doit justifier d'une perte d'au minimum :
- 55 décibels pour l'accès aux compétitions internationales
- 40 décibels pour l'accès aux compétitions nationales

La mesure se fait par des praticiens ORL qui doivent remplir un audiogramme (document officiel du Comité International des Sports des Sourds) pour homologuer et approuver la situation de perte auditive

Doit-on adapter les règles ?

Les règles pour les déficients auditifs sont les mêmes que lors d'un match de badminton « classique », tant au plan de la dimension du terrain que des règlements et de la pratique du badminton. Seule exception : le port d'appareillage auditif est interdit sur le court d'une compétition.
Dans le but de créer une émulation, les championnats de France Para-Badminton ont lieu en même temps que les championnats de France D.A. .

De plus, les collectifs nationaux sont regroupés sur des stages communs afin de profiter de l'apport de ces deux disciplines tant sur le plan de la performance sportive que sociale.
Contrairement au Para-Badminton, le Badminton Sourds n'est pas encore reconnu discipline de haut niveau.
La délégation Française à Caixas do Sul aura à cœur de démontrer qu'elle a le potentiel de compter parmi les disciplines de haut niveau.

La FFBaD compte dans ses rangs deux jeunes joueuses sourdes qui performent. Emma REYMOND (Vitrolles) et Louise BERNARD (Argenton) ont obtenu la médaille de bronze lors des championnats d'Europe de badminton sourds en juillet 2018. Des jeunes championnes à suivre.

www.ffbad.org

FÉDÉRATION FRANÇAISE DE JUDO

En observant les branches chargées de neige et voyant les plus grosses casser sous le poids de l'agresseur naturel et les plus souples s'en débarrasser en pliant, un moine japonais fit le constat suivant : le souple peut vaincre le fort. S'inspirant de cette observation et des techniques de combat des samouraïs, Jigoro Kano posa en 1882 les principes fondateurs d'une nouvelle discipline : le judo, littéralement « voie de la souplesse ».

En proposant un développement physique, moral et spirituel, le judo permet aux judokas de s'épanouir en harmonie avec eux-mêmes et surtout avec les autres. En France, le judo apparaît dans les années 1930, mais il se développe surtout après la seconde guerre mondiale sous l'impulsion de Maître Mikinosuke Kawaishi et de Paul Bonet-Maury, président-fondateur de la Fédération Française de Judo en décembre 1946.

A partir des années 1960, le courant sportif devient dominant. Le Judo est inscrit au programme des Jeux Olympiques de Tokyo en 1964. Brillants lors des compétitions européennes, les judokas français obtiennent leurs premiers succès en 1972 aux Jeux Olympiques de Munich : Jean-Claude Brondani, Jean-Paul Coche et Jean-Jacques Mounier deviennent les premiers français médaillés Olympiques.

Aux championnats du monde de Vienne en 1975, Jean-Luc Rougé devient le premier champion du monde français. Depuis, les résultats français n'ont fait que progresser tant chez les hommes que chez les femmes.

En 2000, aux Jeux Olympiques de Sydney, David Douillet devient le judoka le plus titré de tous les temps (4 fois champion du monde et 2 fois champion olympique). En 2017, à l'occasion des championnats du monde open à Marrakech, Teddy Riner établit un nouveau record du judoka ayant remporté le plus de titres de champion du monde (10).

La FFJDA développe et promeut le «PARA JUDO – JUJITSU » pour les personnes en situation de handicap

Le Para Judo/jujitsu est pratiqué par toutes les personnes en situation de handicap sensoriel et/ou moteur
Le Para judo Adapté est pratiqué par toutes les personnes en situation de handicap mental/psychique (la délégation ministérielle étant attribuée à la Fédération Française de Sport adapté).

QUELQUES CHIFFRES

La 4ème fédération olympique :

525 000 licenciés en 2019 dont 32% de femmes

405 000 licenciés de moins de 20 ans (3ème)

239 000 licenciés de moins de 10 ans (2ème)

72% des Français ont une bonne image du Judo

150 000 ceintures noires en France

1,5 million de français mettent les pieds dans un dojo chaque année

7 millions de français ont eu une licence à France Judo

www.ffjudo.com

FÉDÉRATION FRANÇAISE DE GOLF

LE PROJET 2021-2024

Favoriser la découverte de l'activité

• Renforcer l'aspect collectif de la pratique en développant les formules de jeu et les épreuves ouvertes aux différentes communautés de golfeurs (affinitaires, municipales, entreprises, associatives...),
• Bâtir un projet fort «Ecole de golf» avec les clubs, afin de renforcer l'attractivité de notre sport pour les plus jeunes. Alimenter les écoles de golf par la conduite d'actions de promotion et de découverte du jeu dans le milieu scolaire et périscolaire,
• S'appuyer principalement sur les clubs, qui sont les structures «Là où tout commence» pour déployer ce projet sportif ambitieux. Les accompagner en mettant des outils à leur disposition afin d'organiser et de stimuler la pratique des différentes catégories de joueurs, qu'elle ait pour ancrage principal la dimension «loisir» ou «compétitive».

Animer sur le plan sportif les différents niveaux

• Animer toutes les catégories sportives sur tous les territoires et pour toutes les tranches d'âges,
• Continuer d'offrir une offre de pratique sportive compétitive pour les différentes catégories de joueurs en France métropolitaine et dans les territoires ultramarins,
• Déployer une offre de pratique dans un nombre croissant de clubs pour le public handigolf. Entraîner les joueurs de l'équipe de France Handi et les accompagner sur les championnats de référence,
• Faciliter la progression des golfeurs de tous niveaux et augmenter le plaisir de jeu par l'autoévaluation officielle avec le WHS, le niveau, et KADY.

Accélérer la transition écologique

• Valoriser et renforcer l'intérêt écologique des golfs en matière de biodiversité (essor du programme Golf et Biodiversité et de la labellisation des golfs engagés, reconnaissance et appui par les plus hautes autorités...),
• Accompagner la gestion vitale de l'eau et innover avec des partenariats publics et privés,
• Renforcer l'entretien durable des parcours (veille et recherche sur les solutions alternatives biologiques, formation aux évolutions des métiers, réduction des produits phytosanitaires, végétalisation...),
• Réduire l'empreinte carbone du golf et favoriser l'utilisation des énergies propres,
• Repérer les bonnes pratiques et faciliter les échanges d'expériences en matière d'achat responsable, de gestion des déchets et d'économie circulaire,
• Définir un modèle économique et social responsable du golf sur les axes RSE / ISO 26 000.

Se doter de moyens et de programmes de formation adaptés au regard de l'urgence écologique

• Promotion et partage des réalisations et bonnes pratiques des golfs (communication renforcée, publication d'un rapport développement durable et suivi d'indicateurs clés...),
• Création d'un fonds de mécénat Golf pour la préservation de la planète et de l'environnement (programme de recherche et formation, expérimentations, partenariats et soutiens financiers renforcés...)
• Veille, mesure et anticipation à l'égard des évolutions institutionnelles ou réglementaires,
• Lancement d'opérations de sensibilisation à grande échelle (par ex. : journées nationales de découverte des golfs au travers da la préservation de la biodiversité à l'instar des journées du patrimoine).

Associer les différents acteurs de la filière

• Consultation régulière sur les attentes et les perceptions en matière de transition écologique,
• Mise en place d'une Gouvernance pour une transition écologique co-construite et partagée.

www.ffgolf.org

DISPOSITIF MÉDIA'PI! FRANCE DEAFLYMPICS 2022

MEDIA'PI!
www.media-pi.fr

À l'occasion des 24es Deaflympics d'été, Média'PI! s'associe à l'équipe de France Deaflympics pour mettre en place un dispositif inédit.

La chronique sportive hebdomadaire fait partie des piliers chez Média'Pi! Et est très suivie par notre public. Nous avons la volonté de valoriser au maximum cet événement majeur qui sont les deaflympics, les Jeux Mondiaux des Sourds, source de fierté pour la communauté et modèle de réussite pour les jeunes.

- Lancement d'une page dédiée aux Deaflympics, accessible à tous, abonnés et non abonnés.
- Produire 16 actualités de 3 minutes dès le 1er mai jusqu'au 15 mai.
- Les publications dans l'immédiat seront réservées aux abonnés, le lendemain dans la matinée, ils seront mis à la disposition des non-abonnés
- Création d'un format spécial d'une dizaine de portraits sportifs ayant participé aux Deaflympics dans le passé et le replay gratuit de des reportages mettant en avant quelques athlètes participants à la 24ème édition des Deaflympics.

Comment suivre les actualités de Média'Pi!
https://media-pi.fr/

Réseaux sociaux Média'PI!

- Facebook : www.facebook.com/mediapi_LSF/
- Instagram : www.instagram.com/mediapi/
- Twitter : www.twitter.com/Asso_Mediapi
- Linkedin : www.linkedin.com/company/media-pi

Contact presse Média'PI!

Aurélie Lorent
06 70 31 45 34
aurelie.lorent@media-pi.fr

Média'Pi!, est un média en Langue des Signes Française (LSF) avec sous-titrages afin de garantir l'accessibilité à tout public. Média indépendant, lancé en avril 2018 accessible en ligne sous forme d'abonnement, à destination principalement du public sourds mais aussi entendant pratiquant la Langue des Signes.

Le contenu éditorial proposé est un mix d'information généraliste (nationale et internationale) et d'actualité spécifique de la communauté sourde en France et à l'international. L'objectif est de combler le peu d'informations disponibles en langue des signes, en informant les sourds signants dans leur langue naturelle et dans le respect et les contraintes visuelles des personnes sourdes Usher ou sourd-aveugles.

À destination des adultes mais aussi des enfants, nos productions ont pour vocation d'informer et d'encourager le public sourd à reprendre sa place de citoyen dans une société où l'accessibilité n'est pas toujours garantie et la langue des signes toujours peu présente.
Nous œuvrons pour mettre en lumière la communauté sourde, rarement visible dans les médias.

Média'Pi! propose, sous forme de vidéos, l'actualité, des articles, reportages, portraits, approfondissements sur des sujets très variés : sport, politique, santé, environnement, éducation, loisirs. La culture Sourde, son patrimoine, son histoire, la langue, les différentes identités Sourdes et le sport font parties de nos sujets de prédilections.
Nous proposons également des traductions de presse extérieure afin de faire découvrir d'autres points de vue à notre public.

En savoir + > https://drive.google.com/file/d/1b4eRp4osLUIbeIKu3EYeknZZ5ysdQOaJ/view

MINISTÈRE
CHARGÉ DES SPORTS

Liberté
Égalité
Fraternité

France
DEAFLYMPICS 2022

MEDIA'PI!
www.media-pi.fr

FFBaD
Fédération Française
de Badminton

ffgolf

Handi Sport
FÉDÉRATION FRANÇAISE

FRANCE JUDO

TENNIS
FÉDÉRATION FRANÇAISE

FFvolley

France
DEAFLYMPICS 2022

DEMANDES MÉDIAS

com.deaflympics@handisport.org

SUIVRE LES BLEUS

www.france-deaflympics.fr

@FRADeaflympics

France Deaflympics

#FRANCEDEAFLYMPICS